

Instruções | Para responder a essas questões, identifique APENAS UMA ÚNICA alternativa correta e marque o número correspondente na Folha de Respostas.

Questões 1 e 2

TEXTO:

Assim como tantos brasileiros, também fui acordada, na manhã de domingo, com notícias da retomada do Complexo do Alemão. Diferentemente do que aconteceria há pouco menos de dez anos, porém, não foi pelo plantão do Jornal Nacional que tomei conhecimento dos fatos. Foi ao me conectar ao Twitter que soube do que estava acontecendo, por meio do perfil identificado como @vozdacomunidade. A Voz da Comunidade é o nome de um jornal produzido por crianças e adolescentes com idades entre 10 e 17 anos. As operações de domingo no Complexo do Alemão foram acompanhadas, desde o início, por esses jovens aprendizes de repórteres, que tuitaram o que estava acontecendo do olho do furacão.

5 Às 7h58min (horário de Brasília), eles anunciaram: “O helicóptero acabou de chegar neste momento!!!. As postagens seguintes não deixaram margem para dúvidas: “Há muitos tiros neste momento”, “tiroteio intenso”, “acabou de chegar mais um blindado” e um com uma ênfase que não deixa dúvidas: “É GUERRA mesmo! Muitos tiros!”

15 É esta a revolução das mídias: hoje, a classe C tem o mesmo percentual de acesso à internet que as classes A e B, e a maioria dos internautas — 70% — acessa a rede da própria casa (pesquisa Ibope/Nielsen). Nem mesmo o idioma é barreira. Ainda sem interface em português, o Twitter conta com uma proporção esmagadora de brasileiros entre seus usuários: somos o segundo país com mais usuários na rede, segundo pesquisa da Sysomos (dez/2009). No dia da ocupação do Complexo do Alemão, o perfil @vozdacomunidade ganhou cerca de 20 mil novos seguidores.

25 A vontade de se manter bem informado é um dos motivos por trás do crescimento exponencial do Twitter. Mas, ao que tudo indica, o fenômeno das redes sociais se sustenta mesmo nas necessidades humanas de interagir e fazer sentido. Esses meninos, que, enquanto se protegiam dos tiroteios, nos informavam e interagem conosco, tocaram em um ponto sensível da minha emoção: a certeza absoluta de que emitir o seu ponto de vista é um direito a ser exercido, qualquer que seja a situação.

SOUZA, Ana Fernanda. A ocupação que foi tuitada. **A Tarde**, Salvador, 2 dez. 2010. Caderno Opinião, p. A3.

QUESTÃO 1

A partir da leitura do texto, está correto o que se afirma em

- 01) A mídia tradicional perdeu o seu objetivo de noticiar e informar.
- 02) Os usuários do Twitter, no Brasil, superaram em número os que acessam outros meios de comunicação em rede.
- 03) Os internautas em rede, no Twitter, podem compartilhar ideias de forma democrática: todos têm voz, sem relação de poder.
- 04) O artigo em estudo constitui um exemplo de comunicação que fala sobre um outro tipo de comunicação não verbal
- 05) O que caracteriza o Twitter é que ele constitui um sítio em que a interação entre as pessoas sofre restrições do Estado.

QUESTÃO 2

Sobre o texto, está correto o que se afirma em

- 01) A forma verbal “aconteceria”, no fragmento “Diferentemente do que aconteceria há pouco menos de dez anos” (l. 3-4), refere-se a um fato indubitável do passado.
- 02) As palavras “internet” (l. 23), “interface” (l. 26) e “Twitter” (l. 27) constituem empréstimos linguísticos.
- 03) O termo “esta”, em “É esta a revolução das mídias:” (l. 22), faz referência a “É GUERRA mesmo! Muitos tiros!” (l. 20-21).
- 04) Os vocábulos “mesmo” (l. 26) e “mesmo” (l. 36), nas duas ocorrências, são equivalentes a *próprio*.
- 05) Uma das características formais do texto é apresentar um processo opinativo, que se restringe à voz autoral.

Questões de 3 a 5

TEXTO:

Viajam de bonde silenciosamente. Devia ser quase uma hora, pois o veículo já se enchia do público especial dos domingos.

5 Eram meninas do povo envolvidas nos seus vestidos empoados com suas fitinhas cor-de-rosa ao cabelo e o leque indispensável; eram as baratas casemiras claras dos ternos, [...] eram as velhas mães, prematuramente envelhecidas com a maternidade frequente, a acompanhar a escadinha dos filhos, ao lado dos maiores, ainda moços, que fumavam os mais compactos charutos do mercado — era dessa gente que se enchia o bonde e se via pelas calçadas em direção aos jardins, aos teatros em *matiné*, aos arrabaldes e às praias.

15 Era enfim o povo, o povo variegado da minha terra. As napolitanas baixas com seus vestidos de roda e suas africanas, as portuguesas coradas e fortes, caboclas,

mulatas e pretas — era tudo sim preto, às vezes todos exemplares em bando, às vezes separados, que a viagem de bonde me deu a ver.

E muito me fez meditar o seu semblante alegre, a sua força prolífica, atestada pela cauda de filhos que arrastavam, a sua despreocupação nas anemias que havia, em nada significando a preocupação de seu verdadeiro estado — e tudo isso muito me obrigou a pensar sobre o destino daquela gente.

BARRETO, Lima. O domingo. **Contos completos de Lima Barreto**. Organização e introdução de Lília Moritz Schwarcz. São Paulo: Companhia das Letras, 2010. p. 589.

QUESTÃO 3

O texto traduz preferência do autor por

- 01) retratar aspectos marcantes da beleza exótica do cotidiano do interior.
- 02) apresentar características negativas de uma metrópole pós-moderna.
- 03) observar a realidade da vida num centro urbano e, sobretudo, revelar sua preocupação com o homem.
- 04) narrar ações de tipos pouco comuns, idealizados, do mundo contemporâneo.
- 05) descrever cenários naturais da paisagem física local, adversos aos da paisagem humana.

QUESTÃO 4

No texto, faz-se presente a adjetivação, que é um traço avaliativo do narrador, mas que está **ausente** no fragmento transcrito em

- 01) “pois o veículo já se enchia do público especial dos domingos.” (l. 2-3).
- 02) “Eram meninas do povo envolvidas nos seus vestidos empoados com suas fitinhas cor-de-rosa ao cabelo” (l. 4-6).
- 03) “Era enfim o povo, o povo variegado da minha terra.” (l. 15).
- 04) “As napolitanas baixas com seus vestidos de roda e suas africanas” (l. 16-17).
- 05) “e tudo isso muito me obrigou a pensar sobre o destino daquela gente.” (l. 25-26).

QUESTÃO 5

Sobre os elementos linguísticos do texto, está correto o que se afirma em

- 01) A forma verbal “Viajam” (l. 1) refere-se a um sujeito não explicitado na sequência textual.
- 02) O termo em negrito, em “acompanhar **a escadinha** dos filhos” (l. 9), apresenta um valor quantitativo.
- 03) A palavra enfim, em “Era enfim o povo” (l. 15), constitui uma palavra denotativa de finalidade.
- 04) As formas pronominais “seus” e “suas” (l. 16) denotam posse de sujeitos distintos no contexto da frase.
- 05) O vocábulo em destaque, em “**que** a viagem de bonde me deu a ver” (l. 19-20), pode ser permutado por *porque*, preservando-se o mesmo sentido do contexto.

QUESTÃO 6

[...] Considerei-me feliz no lugar de contínuo da redação do *O Globo*. Tinha atravessado um grande braço de mar, agarrara-me a um ilhéu e não tinha coragem de nadar de novo para a terra firme que barrava o horizonte a algumas centenas de metros. Os mariscos bastavam-me e os insetos já se me tinham feito grossa a pele...

De tal maneira é forte o poder de nos iludirmos, que um ano depois cheguei a ter até orgulho da minha posição. Senti-me muito mais que um contínuo qualquer, mesmo mais que um contínuo de ministro. As conversas da redação tinham-me dado a convicção de que o doutor Loberant era o homem mais poderoso do Brasil; fazia e desfazia ministros, demitia diretores, julgava juizes e o presidente. Logo ao amanhecer, lia o seu jornal, para saber se tal ou qual ato seu tinha tido o *placet* desejado do doutor Ricardo.

BARRETO, Lima. **Recordações do escrívão Isaías Caminha**. 3. ed. São Paulo: Ática, 1994. p. 99.

O texto, articulado com a obra, permite considerar correta a alternativa

- 01) Isaías Caminha revela-se um ser humano desprovido de qualquer vaidade.
- 02) O narrador utiliza, no seu relato, uma linguagem essencialmente objetiva e precisa.
- 03) O narrador atribui tão somente aos outros a não realização de seus projetos de vida.
- 04) Isaías, através do relato de sua trajetória de vida, mostra o ambiente social como discriminador de pessoas pobres e de negros e mulatos.
- 05) O narrador reconhece, na narrativa, a atuação da imprensa de seu tempo como marcada pela ética e pelo compromisso com o social.

QUESTÃO 7

Venturosa de sonhar-te,
à minha sombra me deito.
(Teu rosto, por toda parte,
mas, amor, só no meu peito!)

— Barqueiro, que céu tão leve!
Barqueiro, que mar parado!
Barqueiro, que enigma breve,
o sonho de ter amado!

Em barca de nuvens sigo:
e o que vou pagando ao vento
para levar-te comigo
é suspiro e pensamento.

— Barqueiro, que doce instante!
Barqueiro, que instante imenso,
não do amado nem do amante:
mas de amar o amor que penso!

MEIRELES, Cecília. Canções. **Obra poética**. Rio de Janeiro: José Aguilar, 1972. p. 564.

A poesia de Cecília Meireles constitui “esboços de quadros metafísicos”, o que pode ser comprovado no texto por meio

- 01) da exaltação do ente amado em sua plenitude de beleza.
- 02) do sofrimento causado pelo distanciamento entre os amantes.
- 03) de uma atitude reflexiva do sujeito poético a respeito do amor como ideia.
- 04) da nostalgia de um tempo marcado pela experiência concreta do amor.
- 05) de versos predominantemente descritivos de uma paisagem estática que reflete o íntimo do sujeito lírico.

QUESTÃO 8

Duarte acompanhou o major até a porta, respirou ainda uma vez, apalpou-se, foi até à janela. Ignora-se o que pensou durante os primeiros minutos; mas, ao cabo de um quarto de hora, eis o que ele dizia consigo: — Ninfa, doce amiga, fantasia inquieta e fértil, tu me salvaste de uma ruim peça com um sonho original, substituíste-me o tédio por um pesadelo: foi um bom negócio. Um bom negócio e uma grave lição: provaste-me ainda uma vez que o melhor drama está no espectador e não no palco.

ASSIS, Machado de. A chinela turca. **Obra completa**. Rio de Janeiro: José Aguilar 1962. v. 1, p. 303.

Com base no fragmento contextualizado na obra, está correto o que se afirma em

- 01) O narrador abstém-se de opinar sobre o narrado.
- 02) O conto evidencia o tema da volubilidade do amor.
- 03) A relação de Duarte com o major Lopo Alves é pautada pela sinceridade afetiva.
- 04) O major Lopo Alves representa o literato de grande mérito, porém injustiçado pelo público leitor.
- 05) A narrativa apresenta dois dramas: um escrito por Lopo Alves e outro vivenciado como experiência simbólica pelo personagem Duarte.

QUESTÃO 9

Ah! lilásis de Ângelus harmoniosos,
Neblinas vesperais, crepusculares,
Guslas gementes, bandolins saudosos,
Plangências magoadíssimas dos ares...

Serenidades etereais d'incensos,
De salmos evangélicos, sagrados,
Saltérios, harpas dos Azuis imensos,
Névoas de céus espiritualizados.

[...]

É nas horas dos Ângelus, nas horas
Do claro-escuro emocional aéreo,
Que surges, Flor do Sol, entre as sonoras
Ondulações e brumas do Mistério.

[...]

Apareces por sonhos neblinantes
Com requintes de graça e nervosismos,
fulgores flavos de festins flamantes,
como a Estrela Polar dos Simbolismos.

CRUZ e SOUSA, João da. Broquéis. **Obra completa**. Rio de Janeiro: Nova Aguilar, 1995. p. 90.

Marque **V** ou **F**, conforme sejam as afirmativas verdadeiras ou falsas.

Os versos de Cruz e Sousa traduzem a estética simbolista, pois apresentam

- () descrição sintética do mundo imediato.
- () uso de recursos estilísticos criando imagens sensoriais.
- () enfoque de uma realidade transfigurada pelo transcendente.
- () apreensão de um dado da realidade sugestivamente ambígua.
- () imagens poéticas que tematizam o amor em sua dimensão física.

A alternativa que contém a sequência correta, de cima para baixo, é a

- | | |
|---------------|---------------|
| 01) F V V V F | 04) V F V F F |
| 02) V F F V F | 05) V F V F V |
| 03) V F V V F | |



— Tu prisioneiro, tu?
 — Vós o dissestes.
 — Dos índios?
 — Sim.
 — De que nação?
 — Timbiras.
 — E a muçurana funeral rompeste,
 Dos falsos manitôs quebraste a maça...
 — Nada fiz... aqui estou.
 — Nada! —
 Emudecem;
 Curto instante depois prossegue o velho:
 — Tu és valente, bem o sei; confessa,
 Fizeste-o, certo, ou já não foras vivo!
 — Nada fiz; mas souberam da existência
 De um pobre velho, que em mim só vivia...
 — E depois?...
 — Eis-me aqui.
 — Fica essa taba?
 Na direção do sol, quando transmonta.
 — Longe?
 — Não muito.
 — Tens razão; partamos!
 — E quereis ir?...
 — Na direção do ocaso.

DIAS, Gonçalves. I-Juca-Pirama. Gonçalves Dias: antologia. São Paulo: Melhoramentos, s.d. p. 164.

Com base no texto, contextualizado na obra, está **incorreto** o que se afirma na alternativa

- 01) O diálogo entre pai e filho traduz a resignação daquele em relação ao comportamento deste.
- 02) O comportamento do filho, na condição de prisioneiro dos Timbiras, para o pai, fere a honra dos Tupis.
- 03) O velho pai lança mão de sua história de invencibilidade como guerreiro para reconduzir o filho ao rito de morte.
- 04) Tanto o pai quanto o filho, na narrativa, são apresentados como heróis idealizados.
- 05) A narrativa, em sua totalidade, evidencia uma imagem sentimentalizada do índio.

* * *

Questões Discursivas de 1 a 5

Instruções | INSTRUÇÃO: Para responder a essas questões, leia atentamente o enunciado de cada uma. Em seguida, estruture suas respostas com objetividade e clareza, usando frases completas, e transcreva-as, cuidadosamente, na Folha de Respostas, limitando-se ao espaço reservado a cada questão.

QUESTÃO 1

O Brasil, como se sabe, é um país de corruptos sem corruptores. Pelo menos até hoje nenhuma grande empreiteira ou coisa parecida teve que responder por atos de corrupção em que participou como compradora de favores. O mercado de drogas é parecido, um estranho, muito estranho, mercado só de fornecedores. Dos consumidores nunca se ouve falar.

VERÍSSIMO, L. F. A gafe. **A Tarde**, Salvador, 3 dez. 2010. Brasil, p. B 9.

O texto apresenta uma analogia entre os compradores e os consumidores de drogas. Explique-a.

QUESTÃO 2



**MAIS BAIANOS
PRODUZINDO CULTURA
MAIS CULTURA
PARA TODOS OS BAIANOS**

Uma grande mudança faz a cultura da Bahia pulsar mais forte. A nova política do Governo do Estado faz com que muito mais pessoas tenham acesso à produção, bens e serviços culturais. Agora, os investimentos podem chegar a todas as cidades, de maneira transparente. Por tudo isso, a Bahia acaba de ser reconhecida como o segundo estado do País que mais investe em cultura. Isso significa que o Governo está financiando projetos para muito mais artistas, instituições e produtores, beneficiando muito mais cidadãos. A cultura que o Brasil inteiro admira, mais do que nunca, agora é também a cultura de todos os baianos.

- 200 Pontos de Cultura em 107 municípios e 26 territórios de identidade.
- Carnaval Ouro Negro: 145 blocos apoiados, mais de 14 milhões investidos.
- 115 Editais, mais de 1.200 projetos apoiados e mais de 87 milhões investidos.

www.cultura.ba.gov.br

Bahia
TERRA DE TODOS NÓS
Secretaria de Cultura

Foto: Adlene Gondim. RTCA Murovia. Espectáculo "Ilhar", direção de Vitor Nazareno.

MAIS BAIANOS produzindo cultura para todos os baianos. **Veja**, ed. 2193, ano 43, n. 48, p. 68-69, 1º dez. 2010.

- Explique o sentido do verbo “pulsar” em “Uma grande mudança faz a cultura da Bahia pulsar mais forte”.
- Faça um comentário sobre o duplo sentido que a expressão “a cultura de todos os baianos” produz na frase “A cultura que o Brasil inteiro admira, mais do que nunca, agora é também a cultura de todos os baianos.”

I.

O artista brasileiro moderno tende a desconfiar do dado imediato, isto é, do lugar da natureza, da cultura, da história em que os outros querem situá-lo no mundo. Entende-se: o dado, aquilo que é constituído pelo passado natural e cultural, é, no Brasil, tomado principalmente como o tempo do subdesenvolvimento, da dependência cultural, política e econômica, da escravatura. É da reação contra essa situação que surge a tendência construtiva de quase toda a nossa melhor arte. Nesse processo, não é o Brasil do passado que determina o Brasil moderno.

Ao contrário: é o Brasil moderno que reinventa o Brasil do passado. [...]

Para o artista brasileiro, pensar sobre o Brasil — pensar o Brasil — não pode deixar de ser reinventá-lo. E creio que grande parte dos artistas modernos, os vários modernismos desde 22, o concretismo, o neoconcretismo, a bossa nova, o tropicalismo e os artistas contemporâneos sempre se encontraram nessa mesma situação ante a tarefa da inventio Brasilis: da descoberta-invenção do Brasil.

Cícero, Antonio. O construtivismo brasileiro. **Folha de S. Paulo**, São Paulo, 27 nov. 2010. Ilustrada, p. E 12.

II.

Tua orla Bahia
 No benefício destas águas profundas
 E o mato encrespado do Brasil
 Uma jangada leva os teus homens morenos
 De chapéu de palha
 Pelos campos de batalha
 Da renascença

Este mesmo mar azul
 Feito para as descidas
 Dos hidroplanos de meu século
 Frequentado rendez-vous
 De Holandeses de Condes e de Padres
 Que Amaralina atualiza
 Poste das saudades transatlânticas
 Riscando o ocre fotográfico
 Entre Itapoã e o farol tropical

A bandeira nacional agita-se sobre o Brasil
 A cidade alteia cúpulas
 Torres coqueiros
 Árvores transbordando em mangas-rosas
 Até os navios ancorados

Forte de São Marcelo
 Panela de pedra da história colonial
 Cozinhando palmas
 E as tuas ruas entreposto do Mundo
 E os teus sertanejos asfaltados
 E o teu ano de igrejas diferentes
 Com um grande dia santo

ANDRADE, Oswald de. Versos baianos. **Cadernos de poesia do aluno Oswald**: poesias reunidas. São Paulo: Círculo do Livro, s.d. p. 145-146.

Explique como se processa, no poema de Oswald de Andrade (modernista de 22), a reinvenção do Brasil comentada no texto I. Documente sua resposta com versos do texto II.



QUESTÃO 4

Fui descendo a rua Almirante Salgado, curvado sob o peso da minha solidão, até encontrar um táxi na esquina da rua das Laranjeiras. Na Prado Júnior, tomei outro gim-tônica e comi um bom sanduíche do Cervantes, mastigado com a disposição e a agressividade de um animal.

Ao deitar em minha cama de solteiro, ascética e austera, essa agressividade implodiu num choro silencioso. Por que chorei? Ora, por tudo, num lamento indivisível entre todas as pessoas e acontecimentos que povoavam e povoaram a minha existência que se aproximava do limite crucial dos trinta anos.

SANT'ANNA, Sérgio. **A senhorita Simpson**. São Paulo: Companhia das Letras, 1989. p. 205.

Considerando o relacionamento do narrador-personagem com as mulheres, explique a significação das declarações “curvado sob o peso da minha solidão” e “Por que chorei? Ora, por tudo.”

QUESTÃO 5

— “Saiba vosmecê que saí ind’hoje da Serra, que vim, sem parar, essas seis léguas, expresso direto pra mor de lhe perguntar a pergunta, pelo claro...”

Se sério, se era. Transiu-se-me.

— “Lá, e por estes meios de caminho, tem nenhum ninguém ciente, nem tem o legítimo — o livro que aprende as palavras... É gente pra informação torta, por se fingirem de menos ignorâncias... Só se o padre, no São ão, capaz, mas com padres não me dou: eles logo engambelam... A bem. Agora, se me faz mercê, vosmecê me fale, no pau da peroba, no aperfeiçoado: o que é que é, o que já lhe perguntei?”

Se simples. Se digo. Transfoi-se-me. Esses trizes:

— *Famigerado?*

— “Sim senhor...” — e, alto, repetiu, vezes, o termo, enfim nos vermelhões da raiva, sua voz fora de foco. E já me olhava, interpelador, intimativo — apertava-me.

ROSA, João Guimarães. **Grande sertão: veredas**. Rio de Janeiro: Nova Aguilar, 1994. p. 395.

Contextualizando o fragmento na obra, explique como a limitação vocabular poderia gerar uma situação de conflito e como isso é resolvido na narrativa.

Instruções

Para responder a essas questões, identifique APENAS UMA ÚNICA alternativa correta e marque o número correspondente na Folha de Respostas.

QUESTÃO 11

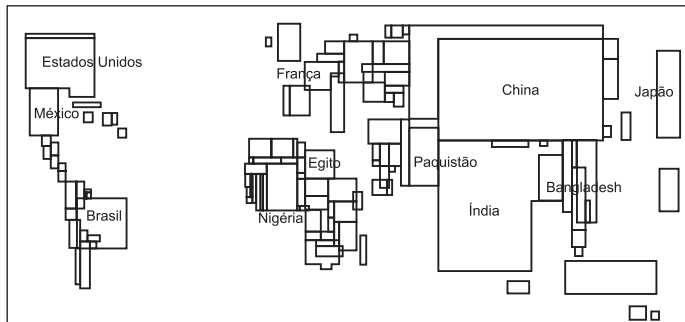

Anamorfose é um mapa no qual as superfícies reais sofrem distorções para se tornarem proporcionais à variável que está sendo representada.

Com base nessa informação e nos conhecimentos sobre a população mundial, pode-se afirmar que o mapa anamórfico representa

- 01) o número de mulheres ocupando cargos de chefia.
- 02) a população absoluta mundial.
- 03) os países mais povoados do mundo.
- 04) o número de usuários da internet.
- 05) a densidade demográfica do planeta.

QUESTÃO 12

A partir dos conhecimentos sobre a relação entre a deriva dos continentes e petróleo na camada pré-sal, marque **V** nas afirmativas verdadeiras e **F**, nas falsas.

- () As reservas de petróleo na camada do pré-sal começaram a se formar a partir do acúmulo de matéria orgânica no fundo de lagos originados no início da fragmentação do continente Gondwana.
- () O aprisionamento do material orgânico abaixo do sal resultou da formação do solo submarino, durante a separação entre a América do Sul e a África.
- () A permeabilidade da camada de sal permitiu o vazamento do petróleo do pós-sal, dando origem às bacias petrolíferas do pré-sal, na costa do Brasil e no litoral da África.
- () O petróleo da Bacia de Campos escapou da camada do pré-sal e as reservas da Bacia de Santos encontram-se abaixo da camada de sal.

A alternativa que indica a sequência correta, de cima para baixo, é a

- | | |
|-------------|-------------|
| 01) V F V F | 04) F V V F |
| 02) V F F V | 05) F V F V |
| 03) V V F V | |

QUESTÃO 13

Todos os continentes têm um núcleo de crosta continental estável, total ou amplamente formado por rochas pré-cambrianas com estruturas complexas, normalmente gnássicas e xistosas, e injetadas por batólitos graníticos. (ADAS, 2001, p. 243).

Sobre a estrutura geológica descrita, pode-se afirmar:

- 01) Apresenta relevos rebaixados, por sofrer intenso processo erosivo, no decorrer do tempo geológico.
- 02) Corresponde a grandes curvamentos, resultantes de forças tectônicas orogênicas antigas.

- 03) Apresenta sedimentação contínua, causada por agentes externos, como a água, o vento e a temperatura.
- 04) Configura-se como planícies fanerozoicas ou assumem feições de depressões interplanálticas.
- 05) Possui importantes jazidas de combustíveis fósseis e de minerais não metálicos.

QUESTÃO 14

A partir da Teoria Tectônica de Placas ficou fácil entender diversos fenômenos. Forças provenientes do interior da Terra fazem com que as placas se desloquem, provocando várias deformações e fenômenos em seus limites externos, como o surgimento de dobramentos, falhas, erupções vulcânicas e terremotos. (COELHO; TERRA, 2003, p. 108).

Os conhecimentos sobre as placas tectônicas e a ocorrência de terremotos a elas relacionados permitem afirmar:

- 01) O Oceano Atlântico é cortado de norte a sul por uma falha tectônica, originada por placas convergentes.
- 02) As cadeias do Himalaia e dos Andes se formaram do movimento convergente entre duas placas com a mesma densidade.
- 03) O terremoto ocorrido em janeiro de 2010, no Haiti, resultou de uma falha transformante, isto é, criada por duas placas que deslizam, uma ao lado da outra.
- 04) Os terremotos de maiores intensidades já ocorridos na superfície terrestre estão relacionados a placas tectônicas divergentes.
- 05) Os abalos sísmicos já ocorridos no Brasil foram, todos eles, causados por desmoronamentos internos, provocados pela acomodação de placas tectônicas sedimentares, devido ao seu próprio peso.

QUESTÃO 15

Para a conservação do solo, é indispensável que seu manejo seja realizado dentro do limite de sua capacidade de uso. Desse modo, é importante priorizar as características inerentes a cada tipo de solo, a fim de minimizar os efeitos da interferência humana.

A partir dessa informação e dos conhecimentos sobre tipos, distribuição, utilização e conservação dos solos brasileiros, pode-se afirmar:

- 01) Os latossolos, predominantes em toda faixa litorânea, são profundos e de elevada fertilidade, o que facilita a mecanização e a prática de monoculturas perenes, fundamentais para a sua conservação.
- 02) A região do semiárido nordestino é ocupada por grandes extensões de solos hidromórficos, típicos de relevo movimentado, resistentes ao intemperismo e relacionados ao cultivo do arroz irrigado.
- 03) Os cambissolos, apesar de apresentarem os horizontes bem caracterizados e uma baixa predisposição à erosão, têm seu uso destinado, unicamente, à pecuária extensiva, em razão de sua baixa fertilidade natural.
- 04) A presença de solos argissolos na paisagem do cerrado ocorre onde o relevo se apresenta ondulado e, para minimizar os efeitos da erosão, podem-se utilizar curvas de nível.
- 05) Os solos aluviais se distribuem ao longo da planície quaternária amazônica, são geralmente bem desenvolvidos e apresentam elevado grau de permeabilidade, daí a utilização das bacias de captação de enxurradas como prática conservacionista de manejo sustentável.

QUESTÃO 16

Existe uma inter-relação entre a atmosfera e os outros sistemas ambientais do planeta: a biosfera, a litosfera, a hidrosfera e a criosfera.

Considerando-se essa informação e os conhecimentos sobre a atmosfera e suas influências na biosfera, é correto afirmar:

- 01) As massas de ar, apesar de serem o elemento climático mais dinâmico, devido à sua grande mobilidade, pouco interferem na biosfera, pois se originam nas camadas mais superiores da atmosfera.
- 02) As monções de verão são ventos carregados de umidade que partem do Oceano Índico em direção ao sul e sudeste do continente asiático, trazendo chuvas que favorecem a produção agrícola, sobretudo do arroz, o alimento básico da população dessa região.
- 03) A termosfera, camada mais fria da atmosfera, devido ao afastamento do calor oriundo da camada de ozônio, protege a superfície terrestre das rochas que penetram na atmosfera, em razão da enorme resistência do ar nela contido.
- 04) Os ciclones são perturbações atmosféricas, originados nos centros de altas pressões subtropicais continentais, que produzem ventos na superfície terrestre superiores a 500km/h, capazes de destruição em escala global.
- 05) O El Niño é um fenômeno atmosférico pontual, visto que provoca o aquecimento das águas do Pacífico equatorial, e, como consequência, origina a ressurgência que propicia o aumento da população de peixes, em toda faixa tropical do globo.

QUESTÃO 17

As paisagens naturais resultam da combinação de diversos fatores climáticos, dentre eles, a latitude, o relevo e a continentalidade.

Em relação aos grandes domínios naturais do globo, identifique as afirmativas verdadeiras.

- I. O aumento da altitude provoca dois efeitos climáticos, que são a redução da temperatura e da umidade, o que explica o fato de as montanhas apresentarem grande alteração da paisagem botânica, de acordo com os níveis altimétricos.
- II. Nas regiões temperadas, a proximidade ou a distância dos oceanos e mares assume grande importância para a definição do clima e da formação vegetal, razão pela qual as florestas caducifólias ocorrem em áreas de menor latitude e mais próximas do mar.
- III. O elemento diferenciador dos subtipos climáticos da zona intertropical é a temperatura, visto que ela pode se elevar, em função da posição geográfica no interior do continente, e determinar a ocorrência de vegetação estépica.
- IV. A diferença entre as áreas desérticas do globo reside no fato de os desertos frios não apresentarem contrastes térmicos entre o dia e a noite, e a vegetação ser predominantemente xerófila.

A alternativa que indica **todas** as afirmativas verdadeiras é a

- 01) I e II.
- 02) I e III.
- 03) II e III.
- 04) II e IV.
- 05) III e IV.

QUESTÃO 18

A análise da charge e os conhecimentos sobre os fenômenos atmosféricos permitem afirmar que a ocorrência de granizo, em Caicó (RN), está relacionada

- 01) à existência de nuvens nimbostratus nas camadas mais baixas da estratosfera.
- 02) às nuvens do tipo cumulonimbos, que se formam verticalmente na troposfera.
- 03) à latitude equatorial da área onde a variação térmica anual é quase nula.
- 04) às baixas condições de umidade relativa local, associada à inércia de movimentos internos dos núcleos de gelo.
- 05) à diminuição da temperatura durante o inverno austral.

QUESTÃO 19

Apesar de a terra ser chamada de "planeta água" e os oceanos dominarem a paisagem do globo, a quantidade de H₂O disponível para o nosso consumo é irrisória. Do 1,4 bilhão de quilômetros cúbicos de água da hidrosfera, apenas cerca de 2,5% é de água doce. Se essa não é uma cifra para comemorar, a garganta começa a secar, mesmo quando observamos a distribuição desse pequeno "filete" de água doce: a maior parte, quase 70%, está sob a forma de gelo, ou seja, indisponível, nos polos. (A VIDA..., 2011, p. 44).

A partir das informações contidas no texto e nos conhecimentos acerca dos aspectos físicos e biológicos das águas marinhas e continentais e suas relações com as atividades humanas, marque **V** nas afirmativas verdadeiras e **F**, nas falsas.

- () Os movimentos das geleiras estão relacionados tanto à ação da gravidade quanto à força de seu peso.
- () Às águas oceânicas são constantemente movimentadas, devido ao fenômeno da inércia, no qual as correntes marítimas se deslocam, em razão da diferença de temperatura entre o Equador e as zonas polares.
- () A poluição das águas, causadas pelo crescimento desordenado das cidades nos países em desenvolvimento, só comprometem mananciais superficiais, visto que os aquíferos subterrâneos estão protegidos, devido à sua localização entre as rochas do subsolo.
- () A agricultura é a atividade econômica que mais consome água no planeta e a ela está relacionado um dos mais graves casos de agressão ambiental com grande prejuízo para a biodiversidade, que consiste no recuo do Mar de Aral.

A alternativa que indica a sequência correta, de cima para baixo, é a

- | | |
|-------------|-------------|
| 01) F V F F | 04) F F V V |
| 02) V V F V | 05) F V V F |
| 03) V F F V | |

QUESTÃO 20

Relacione os mapas dos ecossistemas brasileiros com suas respectivas características.

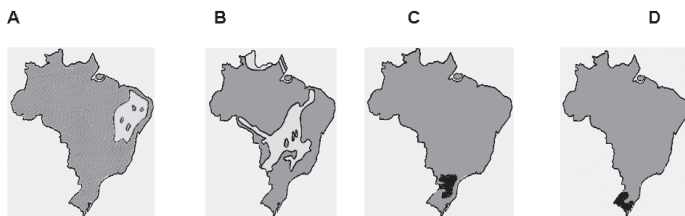

- () Atual área de atração de imigrantes, solos carentes em nutrientes fertilizantes, apresenta duas estações bem marcadas, inverno seco e verão chuvoso, vegetação de caráter endêmico, sendo um dos ecossistemas mais ameaçados do globo.
- () Baixo povoamento, drenagem perene com rios de grande vazão, morfologia de relevo levemente ondulada, vegetação herbácea, clima subúmido com índices elevados de amplitude térmica e processo de desertificação em curso.
- () Tem uma história de povoamento bastante antiga, rede de drenagem sazonal, presença de inselbergs e baixa umidade, em decorrência da atuação irregular das massas de ar.
- () Povoado no final do século XIX por imigrantes europeus, ocupa áreas de planalto com ocorrência de solos de origem vulcânica, chuvas bem distribuídas e uma floresta ombrófila e aciculifoliada com predomínio de coníferas, sendo uma das mais devastadas das florestas brasileiras por ação antrópica.

A alternativa que indica a sequência correta, de cima para baixo, é a

- 01) A C B D
- 02) D B C A
- 03) A D C B
- 04) C A D B
- 05) B D A C

QUESTÃO 21

A questão agrária brasileira é fruto das condições geradas durante todo o processo histórico e se aprofundou na medida em que o modo de produção capitalista penetrou no campo e assumiu caráter emergencial, em função da globalização e da adoção de práticas neoliberais pelo Estado brasileiro.

Considerando-se essas informações, associadas aos conhecimentos referentes à questão agrária brasileira, é correto afirmar:

- 01) O trabalho permanente assalariado só se tornou majoritário no campo a partir da introdução e do desenvolvimento do capitalismo.
- 02) A ineficiência regional da política de assentamentos rurais, que fundamenta a reforma agrária, conserva a estrutura fundiária das regiões de estrutura consolidada, ou seja, o Centro-Sul e o Nordeste.
- 03) A Amazônia constitui o complexo regional que apresenta o maior número de latifúndios devido, principalmente, ao recente processo de ocupação, iniciado durante o regime militar.
- 04) A ocupação do cerrado foi realizada por projetos públicos de colonização, baseados em políticas neoliberais, que priorizaram a pequena propriedade policultora voltada ao atendimento do mercado externo.
- 05) O número de imóveis rurais e a área total dos imóveis vêm apresentando taxas elevadas de crescimento, decorrentes da diminuição significativa do grau de concentração da terra, a partir da década de 90 do século passado.

QUESTÃO 22

Dentre os fatores responsáveis pelas mudanças na distribuição espacial da atividade industrial no Brasil, encontra-se

- 01) a fuga das empresas das grandes cidades, devido ao enfraquecimento dos sindicatos ligados às atividades industriais.
- 02) o desequilíbrio da matriz de transporte, que encarece os custos do processo produtivo.
- 03) a criação planejada de mega polos industriais, especificamente na Região Sudeste, em detrimento de outros ramos industriais.
- 04) a criação do MERCOSUL (Mercado Comum do Sul), que atraiu empresas para os estados brasileiros que fazem fronteira com os países-membros desse bloco.
- 05) o crescimento da oferta de mão de obra, ainda que desqualificada e mais barata, na Região Nordeste.

QUESTÃO 23

O panorama da economia mundial foi sombrio em 2009, e o Brasil não escapou ileso: o país também importou e exportou menos. (BRASIL..., 2011, p. 150).

Em relação ao comércio externo brasileiro, identifique as afirmativas verdadeiras.

- I. A China é, atualmente, o principal parceiro comercial do Brasil, embora não seja o país do qual o Brasil mais importa.
- II. Nos últimos dois anos, em decorrência da recessão econômica global, a balança comercial brasileira sempre apresentou saldo negativo.
- III. A grande participação do Brasil no comércio mundial se deve ao aumento das exportações de bens relacionados às indústrias de extração mineral.
- IV. Entre as dificuldades enfrentadas pelo país, em seu comércio externo, estão a falta de infraestrutura e a guerra cambial.

A alternativa que indica **todas** as afirmativas verdadeiras é a

- 01) I e II.
- 02) I e III.
- 03) I e IV.
- 04) II e III.
- 05) III e IV.

QUESTÃO 24

Cada vez mais o mundo precisa de energia, daí a importância do desenvolvimento de fontes renováveis, que não prejudiquem o meio ambiente.

Sobre a questão energética no Brasil e no mundo, pode-se afirmar:

- 01) As fontes de energia alternativas, como a solar e a eólica, tornam-se cada vez mais atrativas, devido aos problemas ambientais e geopolíticos, porém, por serem economicamente inviáveis, seu uso é restrito aos países ricos.
- 02) O uso de usinas nucleares é a forma de energia dominante no mundo desenvolvido, tendo sido ampliado após a assinatura do Protocolo de Kyoto, como solução para conter os poluentes das termoelétricas a carvão mineral e petróleo, uma vez que esse tipo de energia não libera gases do efeito estufa na atmosfera.
- 03) A matriz energética brasileira é a mais equilibrada entre os países do mundo, pois quase metade da energia utilizada provém de fontes renováveis, como a água e a cana-de-açúcar.

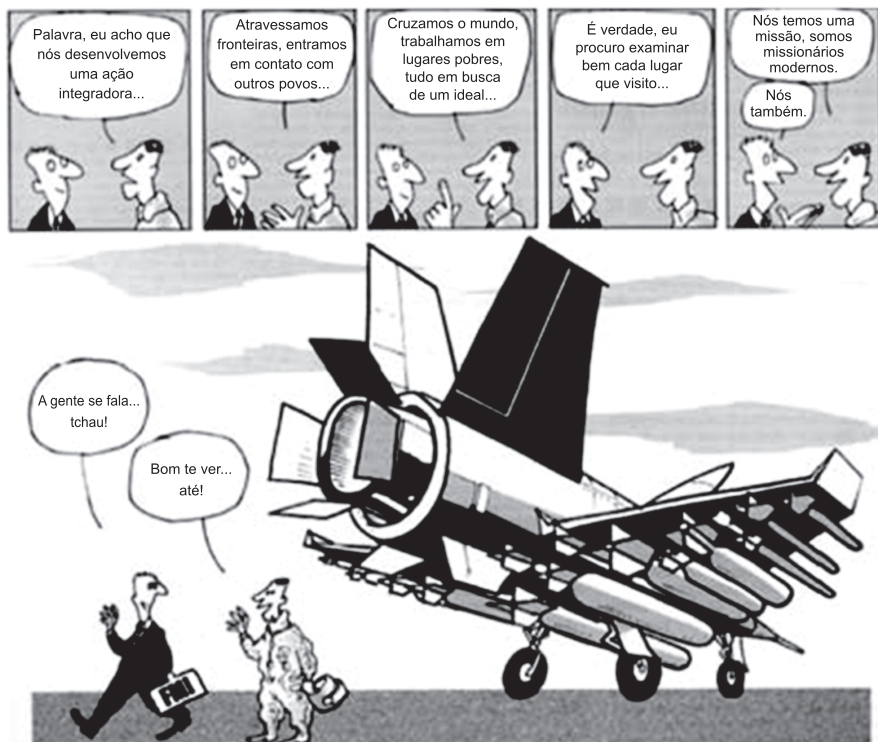
QUESTÃO 29

A análise da charge e os conhecimentos sobre o Estado-Nação, na contemporaneidade, permitem afirmar:

- 01) A globalização tirou dos Estados-Nação a capacidade de controlar os instrumentos de economia política, tendo como suporte o neoliberalismo.
- 02) Os limites territoriais dos Estados-Nação estão perdendo importância, devido ao processo de globalização econômica, às correntes migratórias entre continentes e ao desenvolvimento das tecnologias de informação e comunicação.
- 03) O Estado-Nação, na contemporaneidade, impede a concorrência de qualquer outra esfera de poder dentro dos limites da sua sociedade.
- 04) Os conflitos armados, nos países de regime totalitário e ditatorial, projetam-se como solução, diante da concreta dissolução dos Estados-Nação.
- 05) A inserção dos Estados nacionais emergentes na nova ordem multipolar está sendo dificultada, em razão da baixa competitividade na atual fase da transnacionalização do capitalismo planetário.

QUESTÃO 30

O fundamentalismo corresponde aos movimentos de caráter religioso, étnico, econômico e político, cujos adeptos mantêm estreita aderência aos princípios fundamentais. Esse termo foi criado dentro do protestantismo do sul dos Estados Unidos, no século XIX, e, a princípio, veio inserido em um contexto religioso.

Sobre os fundamentalismos no mundo atual, marque **V** nas afirmativas verdadeiras e **F**, nas falsas.

- () No fundamentalismo econômico, se considera muito a religiosidade, pois esta sempre fortalece e aprova os preceitos econômicos e do apego às posses materiais.
- () O fundamentalismo islâmico tornou-se desinteressante para o capitalismo, por romper com os marcos da globalização moderna, e vem sendo combatido com violência onde se manifesta.
- () O perfil público e a coesão interna do fundamentalismo cristão têm sido reforçados por transmissões religiosas, em televisão e rádio, e por escolas cristãs, que ajudam a criar uma estrutura razoável capaz de tudo abranger.

A alternativa que indica a sequência correta, de cima para baixo, é a

01) F F V

03) V V F

05) F V F

02) V F F

04) F V V

Referências**Questão 13**

ADAS, M. **Panorama geográfico do Brasil**. São Paulo: Moderna, 2001.

Questão 14

COELHO, M.; TERRA, L. **Geografia geral e do Brasil**. São Paulo: Moderna, 2003.

Questão 19

A VIDA por um fio d'água. **Geografia e Vestibular+ ENEM**. São Paulo: Abril, ed. 3, 2011.

Questão 23

BRASIL MANTÉM saldo externo. **Atualidades e Vestibular+ ENEM**. São Paulo: Abril, ed. 12, 2011.

Fontes das ilustrações**Questão 18**

CABRAL, Iram. Granizo em Caicó. Disponível em:

Questão 29

PALAVRA, eu acho que nós... Cadernos Le Monde Diplomatique, jan. 2002. Adaptado.

Instruções | Para responder a essas questões, identifique APENAS UMA ÚNICA alternativa correta e marque o número correspondente na Folha de Respostas.

Questões de 31 a 39

TEXTO:

Millionth English word imminent



It is being claimed that the millionth word in the English language is about to be created. A US company which follows the use of language on the internet has made the prediction. However, traditional dictionary makers aren't so sure.

5

The idea of the millionth word entering the English language is a brilliant bit of public relations for Texas-based Global Language Monitor. GLM runs a powerful search service which monitors web traffic. They make their money telling organizations how often their name is mentioned in new media, such as the internet.

10

What they can also do is search for newly coined words. Once a word has been used 25,000 times on social networking sites and such like, GLM declares it to be a new word. By their calculations a new word is created in English every 98 minutes, hence the estimate that the millionth word is about to be created.

15

If you talk to lexicographers, however, dictionary professionals, they tell a slightly different story. Dictionaries have tighter criteria about what constitutes a new word, for example, it has to be used over a certain period of time. Lexicographers will tell you that the exact size of English vocabulary is impossible to quantify, but if you accept every technical term or obscure specialist word then we're already way beyond a million. And if you restrict inclusion of specialist slang, then there are possibly three quarters of a million words in English. All of which is way beyond the 20 — 40,000 words that a fluent speaker would use, or the few thousand you could get by with in English. Basically, with 1.5 billion people speaking some version of the language, it's small wonder English is the fastest growing tongue in the world.

20

25

POLLARD, Lawrence. Millionth English word imminent. Disponível em: www.bbc.co.uk/worldservice/learningenglish/language/wordsinthenews/2009/06/090610_witn_dict_page.shtml. Acesso em: 2 dez. 2010.

QUESTÃO 31

Concerning the imminent creation of the millionth word in the English language,

- 01) GLM and lexicographers have similar ideas.
- 02) GLM has declared that's quite unlikely.
- 03) dictionary experts are doubtful.
- 04) both GLM and dictionary experts think that's perfectly possible.
- 05) traditional dictionary makers refused to comment on the matter.

QUESTÃO 32

About GLM company, the only piece of information in **disagreement** with the article is

- 01) they look for information.
- 02) their service is free of charge.
- 03) they make use of the Internet.
- 04) they look for recently invented words.
- 05) they monitor how many times a company's name appears in the media.

QUESTÃO 33

According to GML, a new English word is created

- 01) every half an hour.
- 02) every two minutes.
- 03) almost every hour and a half.
- 04) nearly every other day.
- 05) every nineteen minutes.

QUESTÃO 34

According to dictionary professionals, a newly coined word

- 01) must be used during some amount of time before being included in a dictionary.
- 02) doesn't usually take long to be accepted as such.
- 03) should be listed in a dictionary as soon as it appears.
- 04) is considered a new word after being used over 25,000 times on internet sites.
- 05) won't be part of a dictionary if it's only used on networking sites.

QUESTÃO 35

Fill in the parentheses with **T** (True) or **F** (False).

- Lexicographers say that the exact size of English vocabulary
- () is not all that difficult to be measured.
 - () is over a million words, if technical terms or not widely known specialist words are included.
 - () is about 750,000 words, if you limit the addition of informal language.
 - () will be determined very soon, due to technological advances.

According to the text, the correct sequence, from top to bottom, is

- 01) T F T F
- 02) T T F F
- 03) F T F T
- 04) F T T F
- 05) T T T T

QUESTÃO 36

The word on the left refers to the one on the right in alternative

- 01) "which" (l. 3) — "the English language" (l. 1-2).
- 02) "their" (l. 11) — "Global Language Monitor (GLM)" (l. 8).
- 03) "they" (l. 13) — "new media" (l. 11).
- 04) "it" (l. 22) — "criteria" (l. 21).
- 05) "that" (l. 29) — "specialist slang" (l. 27).

QUESTÃO 37

The only alternative in which the **boldfaced** word or expression is **not synonymous** with the one in brackets is

- 01) **However**, traditional dictionary makers aren't so sure." (l. 4-5) [**Nevertheless**]
- 02) **how often** their name is mentioned in new media" (l. 10-11) [**how many times**]
- 03) **Once** a word has been used 25,000 times" (l. 14) [**As soon as**]
- 04) **if** you restrict inclusion of specialist slang" (l. 26-27) [**unless**]
- 05) **that** a fluent speaker would use" (l. 29-30) [**which**]

QUESTÃO 38

In the fragment "the few thousand [words] you could **get by with** in English." (l. 30-31), the expression in bold is closest in meaning to

- | | |
|-----------------|---------------|
| 01) forget. | 04) memorize. |
| 02) survive on. | 05) research. |
| 03) remember. | |

QUESTÃO 39

"it's small wonder English is the fastest growing tongue in the world." (l. 32-33).

The expression "*it's small wonder*" should be understood as it's

- | | |
|---------------------|-----------------|
| 01) not surprising. | 04) incredible. |
| 02) no good. | 05) improbable. |
| 03) not likely. | |

Questões de 40 a 48

TEXTO:

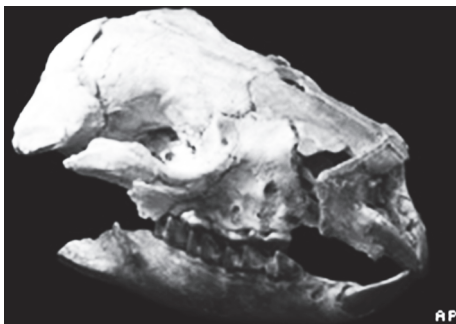
Cave of fossils found in Australia

Scientists in Australia have discovered a cave filled with the remains of prehistoric mammals. The find reveals some surprising similarities between these lost creatures and modern-day kangaroos and koalas.

5 The treasure trove of preserved fossils found in an

outback cave has given paleontologists a rare view into the weird and breathtaking world of prehistoric Australia.

10 Researchers from the University of New South Wales say they've found the remains of some of the strangest specimens anyone could possibly imagine. The discovery includes 26 skulls from an extinct, wombat-like marsupial that was an odd-looking creature the size of a sheep, which had giant claws. These may have been used to climb trees — as koalas do today.

15 Finding such a large cluster of fossils has indicated these lost animals may have roamed the countryside in herds — like modern-day kangaroos. How they ended up deep underground is a mystery. One theory is they accidentally plunged into the cave through an opening that was obscured by vegetation. They either died from the fall, or became trapped and starved to death.

20 These ancient gems were unearthed at the famous Riversleigh World Heritage fossil fields in north-western Queensland, which scientists have been exploring since the early 1990s. Its ancient deposits are among the richest and most extensive to be found anywhere.

MERGER, Phil. Cave of fossils found in Australia. Disponível em: <www.bbc.co.uk/worldservice/learningenglish/language/wordsintheneeds/2010/07/100719_witn_marsupials_page.shtml>. Acesso em: 2 dez. 2010.

QUESTÃO 40

About the fossil fields mentioned in the text, it's correct to say that they started to be explored

- 01) about a century ago.
- 02) by the end of the last century.
- 03) by the end of the 1990s.
- 04) in the mid nineteenth century.
- 05) in the early twenty-first century.

QUESTÃO 41

Among the possible reasons why the strange marsupials died in an underground cave, the only one **not mentioned** in the article is

- 01) the entrance to the cave was covered with bushes and trees.
- 02) they had nothing to eat there.
- 03) they were badly injured after the fall.
- 04) they started fighting with one another.
- 05) they were unable to leave the cave.

QUESTÃO 42

The expression "The treasure trove" (l. 5) should be understood as the

- 01) art collection.
- 02) buried box.
- 03) valuable collection.
- 04) small supply.
- 05) negligible amount.



QUESTÃO 43

The alternative in which **there is no pair** of opposites is

- 01) "rare" (l. 6) — common.
- 02) "breathtaking" (l. 7) — impressive.
- 03) "giant" (l. 13) — tiny.
- 04) "large" (l. 15) — small.
- 05) "richest" (l. 26) — poorest.

QUESTÃO 44

"The discovery includes 26 skulls from an extinct, wombat-like marsupial that was an odd-looking creature the size of a sheep, which had giant claws. These may have been used to climb trees — as koalas do today." (l. 11-14)

The only question **without an answer** in this fragment of the text is

- 01) How many marsupial skulls were unearthed?
- 02) Why did they use to climb trees?
- 03) How big were the marsupials supposed to be?
- 04) What did they possibly use their claws for?
- 05) What was that kind of marsupial like?

QUESTÃO 45

"these lost animals may have roamed the countryside in herds" (l. 16-17)

This sentence expresses

- | | |
|--------------------|-----------------|
| 01) past ability. | 04) certainty. |
| 02) possibility. | 05) incapacity. |
| 03) improbability. | |

QUESTÃO 46

"One theory **is they** accidentally plunged into the cave" (l. 18-19)

The word which has been omitted between the boldfaced ones is

- | | |
|------------|------------|
| 01) why. | 04) that. |
| 02) which. | 05) whose. |
| 03) what. | |

QUESTÃO 47

Considering verb use in the text, it's correct to say:

- 01) "reveals" (l. 2) is in the Simple Past Tense.
- 02) "found" (l. 5) is in the Past Participle.
- 03) "could" (l. 10) expresses advice.
- 04) "was obscured" (l. 20) is the Active Voice.
- 05) "have been exploring" (l. 24) describes an action completed in the past.

QUESTÃO 48

"These may have been used to climb trees — as koalas **do** today." (l. 13-14).

The verb **do** is being used

- 01) as an auxiliary.
- 02) to give emphasis.
- 03) to form an indirect question.
- 04) in a tag-question.
- 05) to avoid verb repetition.

Questões 49 e 50

"I'm an expert on green technology. I'm made from 100% organic material, I'm completely biodegradable, and I've been recycled into a second marriage."

GLASBERGEN. Disponível em: <http://www.glasbergen.com/wp-content/gallery/cartoons/toon_19.gif>. Acesso em: 20 dez. 2010.

QUESTÃO 49

The man in this cartoon

- 01) doesn't know much about green technology.
- 02) wants the woman to join him in his recycling plans.
- 03) must be having a job interview).
- 04) doesn't seem optimistic about his career.
- 05) is proposing marriage to the woman.

QUESTÃO 50

When talking about his strong points, the man emphasizes his

- 01) computer skills.
- 02) knowledge of high technology.
- 03) good college grades.
- 04) eco-friendly qualities.
- 05) need to get into a second marriage.

* * *

Instruções | Para responder a essas questões, identifique APENAS UMA ÚNICA alternativa correta e marque o número correspondente na Folha de Respostas.

Questões de 31 a 39

TEXTO:

L'explosion des techniques de la chirurgie de la myopie

La sécurité est impérative pour cette intervention qui reste de confort.

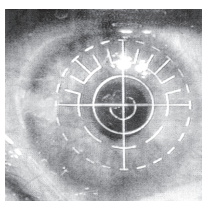

OPHTALMOLOGIE ■ Si la myopie touche 20 à 30% de la population française, ce défaut de la vision concerne la moitié de la population asiatique sans que l'on n'ait pour l'instant jamais réussi à expliquer ces disparités.

Le myope voit mal de loin et les images sont floues. En revanche, la vision de près est tout à fait correcte. Si les lunettes et les lentilles le corrigent bien au quotidien, l'opération de la myopie est une solution définitive. Cette chirurgie, qui a démarré il y a une vingtaine d'années, connaît aujourd'hui un engouement exceptionnel. On estime à 210 000 le nombre de patients qui subissent cette intervention chaque année en France.

Cependant, celle-ci n'est pas vitale. Elle doit donc garantir une sécurité absolue puisqu'elle répond à un trouble peu grave et contre lequel d'autres solutions simples existent. Récemment, plusieurs progrès techniques ont contribué à améliorer les résultats de cette chirurgie qui ont été débattus lors du 116^e congrès de la Société française d'ophtalmologie qui vient de se tenir à Paris.

Cette chirurgie de la cornée se fait désormais essentiellement par laser.

Pour pouvoir bénéficier d'une intervention au laser, il faut impérativement que la cornée soit solide, régulière et qu'elle soit "d'une épaisseur supérieure à 500 microns parce que l'intervention au laser vise à l'amincir", explique le P^r Thanh Hoang-Xuan, chef d'unité à l'hôpital américain de Neuilly. "Or si elle est trop fine, elle résistera moins à la pression intra-oculaire. Avec le temps, elle risque de se distendre et de conduire à une complication rare, mais redoutable, à savoir la réapparition de la myopie."

JOUAN, Annie. L'explosion des techniques de la chirurgie de la myopie. *Le Figaro*, Paris, lundi 31 mai 2010. Santé, p. 10.

"floues" (l. 6): *sem nitidez*.

"engouement" (l. 11): *paixão, mania*.

"épaisseur" (l. 26): *espessura, densidade*.

"amincir" (l. 28): *afinar*.

QUESTÃO 31

La question dont la réponse se trouve dans le texte est dans l'alternative

- 01) Il y a combien de myopes en Europe?
- 02) Peut-on expliquer pourquoi la myopie augmente?
- 03) Pourquoi la cornée doit présenter certaines conditions pour subir une intervention au laser?
- 04) Quelle solution on a pour les gens qui ne voient pas du tout?
- 05) Pourquoi les Asiatiques sont plus atteints par la myopie?

QUESTÃO 32

"Cette chirurgie de la cornée se fait désormais essentiellement par laser." (l. 22-23) Pourtant _____.

La phrase ci-dessus peut être complétée avec l'information de l'alternative

- 01) un autre type d'intervention est conseillé.
- 02) la myopie, dans certains cas, peut apparaître à nouveau.
- 03) le succès de l'intervention dépend exclusivement de l'opéré.
- 04) des problèmes techniques empêchent son développement.
- 05) il existe des difficultés insurmontables pour bénéficier de cette intervention.

QUESTÃO 33

Le myope voit _____ de près que de loin.

Le mot qui complète la phrase ci-dessus est dans l'alternative

- 01) beaucoup.
- 02) meilleur.
- 03) mieux.
- 04) bien.
- 05) peu.

QUESTÃO 34

L'expression "tout à fait" (l. 7) exprime l'idée de

- 01) conséquence.
- 02) manière.
- 03) temps.
- 04) cause.
- 05) lieu.

QUESTÃO 35

Les alternatives indiquent des antonymes à l'exception de

- 01) "pour l'instant" (l. 4) — tout de suite.
- 02) "mal" (l. 6) — bien.
- 03) "loin" (l. 6) — près.
- 04) "Avec le temps" (l. 30-31) — Autrefois.
- 05) "rare" (l. 32) — nombreuse.

QUESTÃO 36

Le pronom qui se réfère à "cornée" (l. 22) est

- 01) "le" (l. 8).
- 02) "On" (l. 11).
- 03) "celle-ci" (l. 14).
- 04) "lequel" (l. 16).
- 05) "l'" (l. 28).

QUESTÃO 37

“sans que l'on n'ait jamais réussi” (l. 3-4)

La négation **pas** a été supprimée

- 01) en raison de l'expression “sans que”.
- 02) en conséquence du style de l'auteur.
- 03) parce qu'il y a une autre négation qui la substitue.
- 04) parce que le verbe est au subjonctif passé.
- 05) parce qu'on peut toujours la supprimer.

QUESTÃO 38

Sur les éléments linguistiques employés dans le texte, on peut affirmer:

- I. “impérative” (sous-titre) et “définitive” (l. 9) ont la même forme au masculin.
- II. “défaut” (l. 2) peut signifier *imperfection*.
- III. “sans que” (l. 3) introduit toujours une phrase négative.
- IV. “En revanche” (l. 7) peut être substitué par *En dépit de*.
- V. “lors” (l. 19) et *au moment* peuvent se substituer.

L'alternative où **toutes** les affirmations sont correctes est

- | | |
|-----------------|-------------------|
| 01) I et III. | 04) II, III et V. |
| 02) II et IV. | 05) III, IV et V. |
| 03) I, II et V. | |

QUESTÃO 39

L'expression employée au **passé récent** est dans le fragment de l'alternative

- 01) “pour l'instant jamais réussi à expliquer ces disparités.” (l. 4-5).
- 02) “qui a démarré il y a une vingtaine d'années” (l. 10).
- 03) “On estime à 210 000 le nombre de patients” (l. 11-12).
- 04) “qui vient de se tenir à Paris.” (l. 20-21).
- 05) “elle risque de se distendre” (l. 31).

Questões de 40 a 44

TEXTO:

Plan de rigueur au Portugal

Protestation dans les rues de Lisbonne

Démonstration de force du CGTP, principal syndicat portugais, samedi à Lisbonne.

Des centaines de milliers de Portugais ont manifesté, samedi à Lisbonne, contre le plan de rigueur annoncé par le gouvernement socialiste de José Socrates. Selon la Confédération des travailleurs portugais (CGTP), la première organisation syndicale du pays, qui avait appelé à la mobilisation, entre 200 000 et 300 000 fonctionnaires et salariés du privé ont participé à cette marche.

- 5 Le 13 mai dernier, le gouvernement avait adopté, avec le soutien de l'opposition, de nouvelles mesures pour réduire le déficit public à 9,4 % du PIB en 2009, puis à 4,6 % l'année prochaine. Parmi les recettes de ce traitement de choc, l'augmentation généralisée des impôts, la baisse des aides sociales et le gel des

embauches dans la fonction publique. La mobilisation pourrait se poursuivre: la CGTP, proche des communistes, pourrait appeler à une grève générale dans les prochaines semaines.

PROTESTATION dans les rues de Lisbonne. **Direct Martin**, Paris, n. 688, p. 16, 31 mai 2010.

“soutien” (l. 9): *apoio*.
 “gel” (l. 13): *congelamento; suspensão*.
 “embauches” (l. 14): *contratos de trabalho*.

QUESTÃO 40

Les Portugais se mobilisent contre le gouvernement afin d'éviter

- I. l'augmentation des impôts.
- II. la réduction des salaires.
- III. la suppression des aides sociales.
- IV. le contrat de nouveaux travailleurs.
- V. le gel des contrats d'employés dans la fonction publique.

L'alternative où **toutes** les informations sont correctes est

- | | |
|--------------|------------------|
| 01) I et II. | 04) I, III et V. |
| 02) I et IV. | 05) II, IV et V. |
| 03) II et V. | |

QUESTÃO 41

“**le** gouvernement” (l. 8)

Le mot qui peut, selon le texte, remplacer l'article en évidence est

- | | |
|----------|------------|
| 01) un. | 04) leur. |
| 02) cet. | 05) celui. |
| 03) ce. | |

QUESTÃO 42

“Plan de rigueur **au** Portugal” (titre)

Devant le nom des pays cités ci-dessous, on écrit aussi **au**, à l'exception de

- | | |
|-------------|-------------|
| 01) Canada. | 04) Japon. |
| 02) Chine. | 05) Brésil. |
| 03) Maroc. | |

QUESTÃO 43

L'alternative qui contient une affirmation correcte est

- 01) “centaines” (l. 1) indique une quantité indéterminée.
- 02) “Selon” (l. 3) et “Parmi” (l. 11) sont des conjonctions coordonnées.
- 03) “pays” (l. 5) suit la règle générale du pluriel.
- 04) “dernier” (l. 8) s'oppose à *derrière*.
- 05) “des” (l. 15) est le pluriel de “de” (l. 2).

QUESTÃO 44

“socialiste” (l. 3), “travailleurs” (l. 4)

Les suffixes en évidence indiquent généralement des professions.

Le suffixe pour indiquer **le médecin qui fait des chirurgies** est

- | | |
|-----------|------------|
| 01) -ain. | 04) -eux. |
| 02) -ier. | 05) -eute. |
| 03) -ien. | |

Questões de 45 a 50

TEXTO:

“L’enfant du lac” accable son bourreau



Michel Deriez, grand-père et tuteur d'Antoine, aux assises de La Roche-sur-Yon, hier.

Il est le témoin clé. Antoine, 10 ans, a retracé hier devant les assises de Vendée comment Cédric Horneck, le compagnon de sa mère, a voulu le noyer dans le lac d'Apremont (Vendée) au matin du 30 mai 2008. Juste avant, l'homme avait frappé et asphyxié sa mère avec un coussin, au terme d'une dispute au domicile de la jeune femme, à 35 km de là.

Pédopsychiatre auteur d'une trentaine d'ouvrages, Marcel Rufo se souvient bien de l'affaire de “l'enfant du lac”. Et il n'est pas surpris par la trajectoire prise par Antoine, 10 ans, depuis le drame. “Dans son malheur, il a pu désigner l'assassin. Ça l'a sauvé ! nous a-t-il confié, hier. En survivant, il a été fidèle à la mémoire de sa mère.”

A son âge, Antoine “maîtrise les notions de vie et de mort, poursuit le professeur du CHU de Marseille. Le fait qu'il soit venu témoigner est une bonne chose. Le seul danger qui peut le guetter aujourd'hui c'est la vengeance.” Mais, parfaitement “équilibré”, selon son grand-père, Antoine mène l'existence des garçons de son âge. “Et le temps va jouer à son avantage, conclut le spécialiste. Une longue peine peut faire office de thérapie.”

“L'enfant du lac” accable son bourreau. 20 minutes, Paris, p. 6, vendredi 28 mai 2010.

“accable” (titre): *prova a culpa de.*

“bourreau” (titre): *carrasco.*

“assises” (l. 2): *tribunais.*

“noyer” (l. 3): *afogar.*

“guetter” (l. 17): *ameaçar.*

“faire office” (l. 21): *fazer o papel.*

QUESTÃO 45

Selon le texte,

- I. un homme a tenté de tuer une femme.
- II. l'accusé a tué une femme à 35 km du lac d'Apremont.
- III. une tentative de suicide a eu lieu dans le lac d'Apremont.
- IV. Antoine a dénoncé l'assassin de sa mère.
- V. Antoine a peur d'une vengeance envers lui.

L'alternative où **toutes** les informations sont correctes est

- 01) I et II.
- 02) II et III.
- 03) III et IV.
- 04) II, IV et V.
- 05) I, III, IV et V.

QUESTÃO 46

La question dont la réponse se trouve dans le texte est

- 01) Qu'est-ce qu'Antoine a raconté dans le tribunal?
- 02) Quand a-t-on voulu noyer la mère de l'enfant?
- 03) Comment s'appelait la mère d'Antoine?
- 04) Quel est l'âge du grand-père d'Antoine?
- 05) Qui est le défenseur de l'assassin?

QUESTÃO 47

“hier” (l. 13) appartient au groupe sémantique des termes cités ci-dessous, à l'exception de

- 01) veille.
- 02) demain.
- 03) aujourd'hui.
- 04) lendemain.
- 05) toujours.

QUESTÃO 48

L'information **inadéquate** sur le terme transcrit est

- 01) “tuteur” (légende) a, au féminin, le même suffixe de *acteur*.
- 02) “au terme” (l. 6) signifie *no termo*.
- 03) “jeune” (l. 7) s'oppose à *vieille*.
- 04) “affaire” (l. 9) est équivalent à *événement*.
- 05) “maîtrise” (l. 14) signifie *domina, conhece bem*.

QUESTÃO 49

Les expressions verbales transcrites correspondent au temps/mode indiqué à droite, à l'exception de

- 01) “a voulu” (l. 3) — passé composé.
- 02) “avait frappé” (l. 5) — plus-que-parfait.
- 03) “se souvient” (l. 9) — imparfait.
- 04) “En survivant” (l. 13) — gérondif.
- 05) “va jouer” (l. 20) — futur proche.

QUESTÃO 50

- A. “il a été fidèle à la mémoire de sa mère.” (l. 13)
- B. Il n'a été fidèle qu'à la mémoire de sa mère.

La phrase B est considérée

- 01) causale.
- 02) restrictive.
- 03) négative.
- 04) indirecte.
- 05) passive.

* * *



Instruções | Para responder a essas questões, identifique APENAS UMA ÚNICA alternativa correta e marque o número correspondente na Folha de Respostas.

Questões de 31 a 44

TEXTO I:

Una clase sin clase

Desde que los nuevos políticos asumen el poder ya nadie habla de una “clase política” que, por definición, tendría que ser un estrato social predestinado para ejercer altas funciones públicas. ¿Se ha extinguido la especie o se ha devaluado socialmente la política como profesión? No: solo han cambiado las caras y las ropas.

5 No existe ley biológica ni sociológica — tampoco un mandato divino — que reserve para ciertos individuos el privilegio de gobernar, y lo correcto sería hablar de una claque, calaña o caterva de individuos sin clase que usufructúan el erario. Digo “sin clase” porque aunque tuviesen sangre azul o fueran de “buena familia”, no tienen prestancia ni dignidad, dimensión humana ni personalidad, son caraduras.

10 ¿Cómo podíamos exigirles grandeza, esa rara virtud que distingue a los grandes hombres? Sócrates, Séneca, el Mariscal Sucre, Abraham Lincoln fueron nobles en la victoria, valerosos en la derrota y supieron vivir y morir con dignidad. Hombres así no nacen todos los días; pero ya que alguien tiene que gobernar y legislar, deberían ser como mínimo individuos con clase, que se respeten a sí mismos, ya que no respetan a los ciudadanos ni a las arcas fiscales.

15 No es cuestión de vestir corbata o no, pues el valor de los hombres se determina al constatar cómo actúan en momentos de éxito y en situaciones adversas. Rara vez actuamos con convicciones: si nos despiden por inmorales o por incapaces, reaccionamos instintivamente o por reflejos, con soberbia, con despecho, ignorando los valores que proclamamos a diario, y rara vez actuamos siguiendo nuestros contenidos de ciencia. [...]

20 El mundo está gobernado por gentuza soberbia en sus victorias baratas, solapada en sus rutinas y rencorosa en sus derrotas. En la cabeza, en el corazón y en las tripas de los buscadores de poder hay un confuso amasijo de torcidos sentimientos, bajas pasiones y mezquinos intereses. Toda su conducta está condicionada por la ambición, el despecho, el resentimiento, la envidia, el rencor, la soberbia, el cinismo, la impotencia y la mezquindad. ¿Cómo esperar de ellos un acto de gratitud, de desprendimiento, de nobleza?

25 A esta “clase” sin clase le es fácil ganar dinero, honores y prebendas; pero le es difícil vivir con dignidad. Soberbios con el trasero asentado en el trono, muestran

su verdadera estatura cuando lo tienen flotando. En su pequeñez, solo les importa su propia panza y su estrecho ego. Es difícil saber si son más peligrosos cuando des gobiernan o cuando hacen oposición. [...]

50 Hay algo chueco en esas oscuras mentes, quizá conceptos confusos del bien y del mal, un desvergonzado cinismo o un divorcio entre la cabeza y el cuerpo. Sienten con las tripas, piensan con las patas y actúan con las uñas. Por eso el país está en ruinas después de incontables revoluciones, reformas, reestructuraciones, nacionalizaciones, capitalizaciones y otras mágicas recetas.

55 La “clase” política no es una especie en extinción, y su falta de clase se advierte en la soberbia con que los políticos emergentes actúan frente a graves problemas. Quienes gobiernan o legislan no pueden ser hombres del montón y deberían tener por lo menos clase, ya que no podemos exigirles grandeza.

VeDOBLE. Una clase sin clase. Disponible em: < http://www.lostiempos.com/diario/opiniones/columnistas/20100815/una-clase-sin-clase_85200_162592.html#loscomentarios > Acceso em: 15 ago.2010. Adaptado.

QUESTÃO 31

El título del texto hace referencia a los

- 01) grandes hombres.
- 02) individuos dignos.
- 03) políticos.
- 04) nobles.
- 05) ciudadanos comunes.

QUESTÃO 32

El autor del texto

- 01) insta a los electores a votar solo a gobernantes dignos.
- 02) critica la falta de opciones para elegir.
- 03) es comprensible con los políticos emergentes.
- 04) da a entender que algunos políticos obran con insensibilidad.
- 05) condena a los gobernantes que son muy peligrosos.

QUESTÃO 33

De acuerdo con el texto los buscadores de poder

- 01) están en proceso de extinción.
- 02) priman por su maniqueísmo a la hora de juzgar a sus iguales.
- 03) se sienten impotentes ante las actitudes nada democráticas de los gobernantes.
- 04) actúan respetando a la gente y defienden los valores de la sociedad moderna
- 05) son movidos por actitudes carentes de buenos sentimientos.

QUESTÃO 34

“No es cuestión de vestir corbata o no, pues el valor de los hombres se determina al constatar cómo actúan en momentos de éxito y en situaciones adversas. (l. 24-26)

Del fragmento transcrito se puede concluir

- 01) la corbata determina si los hombres son exitosos.
- 02) las buenas cualidades de la gente se observan cuando vive situaciones antagónicas.
- 03) el uso de la corbata es indispensable para conseguir cualquier éxito.
- 04) la adversidad exige que la gente obre con perseverancia.
- 05) el éxito conlleva una cierta dosis de fracaso.

QUESTÃO 35

El autor del texto cita a personas conocidas e ilustres para

- 01) sugerir que los políticos deberían ser como ellos.
- 02) mostrar que fueron gente común y corriente.
- 03) ejemplificar que solo las personas ilustres son dignas.
- 04) probar que las personas ilustres piensan siempre en el prójimo.
- 05) ilustrar que la historia está repleta de personas altruistas e idealistas.

QUESTÃO 36

De acuerdo con el texto, una de las virtudes de las que carecen algunos políticos es la

- 01) pereza.
- 02) grandeza.
- 03) fortaleza.
- 04) avaricia.
- 05) diligencia.

QUESTÃO 37

El término “Desde” (l. 1) equivale a

- 01) Ahora mismo.
- 02) Al frente de.
- 03) Después de.
- 04) Delante de.
- 05) Antes de.

QUESTÃO 38

Pueden funcionar como sinónimos en el texto

- 01) “ciertos” (l. 8) — verdaderos.
- 02) “rara” (l. 15) — habitual.
- 03) “baratas” (l. 34) — económicas.
- 04) “mezquinos” (l. 38) — buenos.
- 05) “quizá” (l. 51) — tal vez.

QUESTÃO 39

La expresión “son caraduras” (l. 14) es equivalente a

- 01) son sinvergüenzas.
- 02) están enfermos.
- 03) son pálidos.
- 04) carecen de obligaciones.
- 05) muestran serenidad.

QUESTÃO 40

La expresión “como mínimo” (l. 21) tiene valor

- 01) adversativo.
- 02) causativo.
- 03) modal.
- 04) dubitativo.
- 05) temporal.

QUESTÃO 41

“solo les importa su propia panza” (l. 48)

El fragmento transcrito indica que algunos políticos son

- 01) altruístas.
- 02) egoístas.
- 03) compasivos.
- 04) humildes.
- 05) caridosos.

QUESTÃO 42

La locución “ya que” (l. 64) podría sustituirse por

- 01) *siempre y cuando*.
- 02) *sino*.
- 03) *sin duda*.
- 04) *una vez que*.
- 05) *a menudo*.

QUESTÃO 43

En relación a la lengua del texto, es correcto afirmar:

- 01) “nadie” (l. 2) está usado como sinónimo de *nada*.
- 02) “tampoco” (l. 7) da idea de intensidad.
- 03) “sus” en “sus victorias baratas”(l. 34) hace referencia a “El mundo” (l. 33).
- 04) “hay” (l. 36) podría reemplazarse por *tiene* sin cambiar su sentido en el texto.
- 05) “grandeza” (l. 64) desempeña función de objeto directo del verbo al que complementa

QUESTÃO 44

La alternativa en la que se indica una forma verbal impersonal es la

- 01) “tuviesen” (l. 12).
- 02) “tiene” (l. 20).
- 03) “actuamos” (l. 31).
- 04) “Hay” (l. 51).
- 05) “gobiernan” (l. 62).

Questões de 45 a 50

TEXTO II:



Disponível em: <<http://gazelugatxe.files.wordpress.com/2008/10/politico-2.jpg>> Acesso em: 20.out.2010

QUESTÃO 45

De la lectura de la viñeta, se puede concluir que los políticos

- 01) cumplen siempre lo que prometen.
- 02) comparten los problemas ajenos.
- 03) son a menudo embusteros.
- 04) se muestran con frecuencia muy sensatos.
- 05) aceptan las críticas bien elaboradas.

QUESTÃO 46

Es posible inferir que el autor de la viñeta busca

- 01) burlarse de la gente que no sabe votar.
- 02) mostrar que ciertos políticos engañan a la gente.
- 03) censurar la falta de objetivos de los políticos.
- 04) indicar que la profesión de político carece de futuro.
- 05) valorar a los políticos que suelen ser correctos.

QUESTÃO 47

Es correcto decir que los textos I y II

- 01) abordan temas discrepantes.
- 02) tratan un tema serio de forma bien humorada.
- 03) versan sobre temas poco relevantes.
- 04) retratan claramente al mismo personaje.
- 05) desarrollan teorías poco probables.

QUESTÃO 48

Los términos “nunca” y “ahora” expresan idea de

- 01) negación.
- 02) reformulación.
- 03) tiempo.
- 04) duda.
- 05) exhortación.

QUESTÃO 49

“nos **tildan** de mentirosos”

El vocablo destacado de la oración transcrita equivale a

- 01) limpian.
- 02) tachan.
- 03) elogian.
- 04) disimulan.
- 05) engalanan.

QUESTÃO 50

En lo que se refiere al uso de la lengua en la viñeta, es correcto afirmar

- 01) “hace” tiene su sujeto en la persona gramatical *él*.
- 02) “hablamos” expresa una acción hipotética.
- 03) “les” hace referencia a “nosotros”.
- 04) “ustedes” se refiere al interlocutor.
- 05) “pero” es una conjunción adversativa equivalente a *sino*.